



130  ANOS  
Pão dos Pobres

# Relatório Social 2025

130 Anos de transformação de histórias de vida



130 ANOS  
Pão dos Pobres

# Transformando vidas e construindo novos futuros

Todo dia um novo futuro. Uma missão que atravessa gerações.



Texto: Sandra Modena - Jornalista MTB/RS 12.910  
Fotos: Zé Carlos de Andrade, Nilton Santolin e Acervo  
Comunicação O Pão dos Pobres  
Layout e diagramação: Felipe Ignácio

|           |                           |           |   |
|-----------|---------------------------|-----------|---|
| <b>03</b> | Missão / Visão / Valores  | <b>23</b> | Financeiro                                |
| <b>05</b> | Contexto 2025             | <b>24</b> | Transparência e Indicadores               |
| <b>06</b> | Mensagem da Diretoria     | <b>26</b> | Plano Estratégico                         |
| <b>07</b> | Sobre o Pão dos Pobres    | <b>29</b> | ODS e Sustentabilidade                    |
| <b>09</b> | Relatório Social 2025     | <b>31</b> | Inovação Social – Abertura                |
| <b>11</b> | Atendimentos e Projetos   | <b>33</b> | Hub de Inovação e Responsabilidade Social |
| <b>13</b> | Acolhimento Institucional | <b>35</b> | Central do Pão                            |
| <b>15</b> | Aprendizagem Profissional | <b>36</b> | Comunicação e Visibilidade                |
| <b>17</b> | SCFV e Educação Integral  | <b>38</b> | Participação Institucional                |
| <b>21</b> | Como Apoiar               |           |   |
| <b>22</b> | Organograma               |           |   |

## MISSÃO

Promover o desenvolvimento integral de crianças, adolescentes e jovens, por meio de práticas socioassistenciais que contribuam para a construção de projetos de vida e o fortalecimento da cidadania.

## VISÃO

Ser referência no Estado do RS como organização do terceiro setor que presta atendimento socioassistencial a crianças, adolescentes e jovens em situação de vulnerabilidade social.

## VALORES

SOLIDARIEDADE

TRANSPARÊNCIA

ÉTICA

PRINCÍPIOS CRISTÃOS

VOLUNTARIADO

RESPEITO À DIVERSIDADE

RESP. SOCIAL E  
AMBIENTAL

DESENVOLVIMENTO  
INTEGRAL



**Nosso propósito: construir, todos os dias,  
um futuro mais justo para cada criança e  
jovens e adolescentes.**



# 2025 – O Ano da Celebração e do Fortalecimento

O ano de 2025 foi uma fonte de sentimentos de gratidão e responsabilidade. Celebrar os 130 anos da Fundação O Pão dos Pobres de Santo Antônio foi reafirmar, diante de toda a comunidade, a solidez de uma missão que atravessa gerações transformando vidas.



Vivemos um ano de memória, reconhecimento e avanços: a missa celebrada pelo Dom Jaime Cardeal Spengler em janeiro; a inauguração da Central do Pão – Escola de Justiça Restaurativa em julho, em parceria com a Ajuris, reafirma nosso compromisso com a cultura de paz. Também realizamos uma série de eventos como o primeiro jantar festivo em agosto, com aprendizes de Gastronomia e o concerto temático em outubro.



Ainda houve, ao longo do ano o início das obras do Hub de Inovação e Responsabilidade Social e o lançamento de um espaço especialmente criado para o público neurodivergente atendido. A entrega da Sala Multissensorial ampliou nossa capacidade de atendimento especializado.

Fomos agraciados com os prêmios Sabores do Sul e o Miguel Velasquez. Também tivemos destaque na edição comemorativa no livro Criança Esperança e fomos finalistas do Prêmio ODS RS 2025.

2025 foi o ano de comemorações e nos sentimos tomados por uma profunda gratidão, união e responsabilidade. Celebrar os 130 anos da Fundação O Pão dos Pobres de Santo Antônio foi mais do que marcar uma data histórica, foi reafirmar, diante de toda a comunidade, a solidez de uma missão que atravessa gerações transformando vidas.

Vivemos um ano de memória, reconhecimento e avanços. As comemorações iniciadas em janeiro, com a missa de abertura do jubileu, que contou com a presença do Arcebispo de Porto Alegre, Dom Jaime Spengler; as homenagens recebidas pelo nosso 130º aniversário no decorrer de todo o ano; a realização de nosso jantar festivo, em agosto, com a participação de aprendizes do curso de Gastronomia e apoio de inúmeros parceiros e amigos; o concerto temático da Orquestra Jovem do Rio Grande do Sul, em outubro, e o início da implantação do novo Hub de Inovação e Responsabilidade Social. Todos foram muito mais do que episódios simbólicos: foram momentos de encontro com todos os que constroem diariamente esta história. Cada gesto, cada presença e cada palavra reforçaram o compromisso coletivo com o nosso propósito institucional: transformar vidas.

Também foi um ano de iniciativas conjuntas de fortalecimento. A inauguração da Central do Pão - Escola de Justiça Restaurativa, fortalecida pela parceria com a Associação dos Juizes do Rio Grande do Sul (Ajuris) e demais atores do sistema de justiça do Estado, promoveu a ampliação das formações e dos círculos restaurativos. A Central do Pão, inaugurada em julho, reafirma nosso compromisso com a cultura de paz, o diálogo e a construção de relações mais saudáveis.

Após o início da recuperação do Pão dos Pobres pós-enchente, seguimos, com passos confiantes e estratégicos, com a qualificação da nossa gestão, integrando processos, ampliando indicadores e garantindo ainda mais transparência e eficiência na aplicação dos recursos. Da mesma forma, a inauguração da Sala Multissensorial, implementada totalmente com a ajuda de parceiros, ampliou nossa capacidade de atendimento especializado, oferecendo um ambiente acolhedor e preparado para estimular o desenvolvimento integral de crianças e adolescentes.

**Em 2025, atendemos 1.167 crianças, adolescentes e jovens, servimos 57 mil refeições e certificamos 277 jovens em nossos 15 cursos de qualificação profissional.** Levamos nossa metodologia além das fronteiras, apresentando o Curso de Manutenção de Computadores no X Congresso Internacional de Cátedras Scholas Occurrentes, em Roma, Itália. Recebemos ainda distinções como o Prêmio Sabores do Sul e o Prêmio Miguel Velasquez, além de participarmos da publicação comemorativa do livro "Criança Esperança: 40 anos transformando sonhos em futuros", lançado pela Rede Globo em parceria com a Unesco. São reconhecimentos que reforçam a credibilidade do nosso trabalho.

Foi também um ano de despedida, com o falecimento do Irmão Albano Thiele, cujo legado de mais de 15 anos de gestão permanece vivo na essência da instituição.

Seguimos conscientes de que cada conquista é fruto da união de colaboradores, voluntários, parceiros e benfeitores. Que possamos continuar, com esperança e determinação, honrando nossa história e construindo um futuro ainda mais justo e transformador.

**Com gratidão,  
A Diretoria do Pão dos Pobres**



# Sobre o Pão dos Pobres



A Fundação O Pão dos Pobres executa Serviços, Programas e Projetos na Proteção Social Básica e Proteção Social Especial de Média e Alta Complexidade, em especial com crianças, adolescentes e jovens em situação de vulnerabilidade e risco social.

***Em 2025, celebramos 130 anos de história transformando vidas e fortalecendo comunidades no RS.***



# Cada história acompanhada representa um avanço na construção de uma sociedade mais justa e solidária.

Potencializar o desenvolvimento integral da criança, adolescente e jovem numa perspectiva solidária, construída por meio de práticas socioassistenciais.



## Acolhimento

Proteção, cuidado e vínculo afetivo.



## Convivência

Desenvolvimento integral e oportunidades.



## Profissionalização

Autonomia e inserção no mundo do trabalho.



O ano de 2025 marcou o 130º aniversário da instituição, iniciando com perspectivas de continuidade, fortalecimento e expansão dos projetos e iniciativas da Fundação O Pão dos Pobres, consolidando avanços construídos ao longo das últimas décadas.

Em 2025, alcançamos a marca de **1.167 atendidos**, reforçando nossa presença e impacto social. Além disso, asseguramos o acesso à alimentação como um direito fundamental, com a oferta de **57 mil refeições mensais**, contribuindo diretamente para o bem-estar e o desenvolvimento integral dos nossos públicos.

Mais do que números, esses resultados representam histórias de superação, trajetórias ressignificadas e novas possibilidades sendo construídas diariamente.



## Em 2025

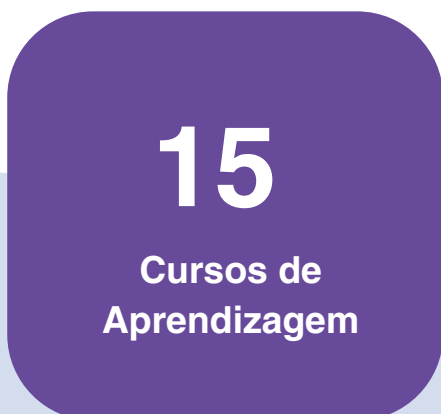

Seguimos comprometidos com uma atuação ética, responsável e inovadora, alinhada às demandas sociais contemporâneas e aos desafios do nosso tempo. **Assim, continuamos firmes no propósito de acolher, educar e transformar vidas, certos de que cada passo dado em conjunto fortalece o futuro de toda a sociedade.**





# Atendimentos e Projetos

*Os três eixos de transformação social  
da Fundação O Pão dos Pobres*

Acolhimento  
Institucional

Aprendizagem  
Profissional

SCFV e  
Educação Integral

Total geral de atendidos em 2025:  
**1.167 diariamente**

Construção de projetos de vida: essa é a base em que se alicerçam os três eixos de trabalho do Pão dos Pobres.

### Acolhimento Institucional

**210**  
atendidos

9.910 atendimentos  
161h capacitação  
485 atividades  
8 unidades

#### Impacto Gerado

Além da proteção, desenvolvimento integral, alimentação, lazer, cultura, saúde e educação dos acolhidos, também tivemos 32 adolescentes inseridos em cursos profissionalizantes e 35 adolescentes inseridos no mercado de trabalho.

### Aprendizagem Profissional

**722**  
atendidos

15.431 atendimentos mês  
380h capacitação  
75% empregabilidade  
15 cursos

#### Impacto Gerado

100% dos atendidos estão inseridos em escola regular, com média de 81% de frequência dos aprendizes nos cursos. 75% taxa de empregabilidade para jovens que completam os cursos.

### SCFV e Educação Integral

**250**  
atendidos

7.210 atendimentos  
120h capacitação  
SCFV: 95 | EI:155

#### Impacto Gerado

100% dos atendidos matriculados e com frequência acima dos 75% na Escola e nos Projetos. Através das atividades e oficinas realizadas ( jiu-jitsu, futsal, capoeira, tênis, patinação, corporeidade e movimento, musicalização e atividades pedagógicas) conseguimos desenvolver múltiplas habilidades, melhora no desempenho escolar, proteção social ampliada e formação de autonomia e protagonismo.

O Acolhimento Institucional da Fundação O Pão dos Pobres é um serviço de proteção que atende crianças e adolescentes afastados de suas famílias por medida protetiva. Oferece proteção integral, cuidado individualizado e reconstrução de vínculos em um ambiente acolhedor e humanizado.

São oito unidades com modelo residencial humanizado, cada uma com equipe de psicólogo, assistente social, coordenador e educadores sociais, garantindo atenção integral a cada criança, jovem e adolescente.

8

unidades de acolhimento



**210**

crianças e adolescentes atendidos

**9.210**

atendimentos realizados

**32**

adolescentes em cursos profissionalizantes

**2.154**

reuniões com familiares/rede

**485**

atividades lúdicas e culturais

**35**

atendidos inseridos no mundo do trabalho

## Principais Atividades 2025:

- Colônia de férias no litoral (44 participantes) – janeiro
- Peça de teatro no Mário Quintana (20 participantes) – fevereiro
- Equoterapia em Belém Novo – março
- Cinema no Shopping Praia de Belas – abril
- Acampamento Farroupilha – Harmonia – setembro
- Dia das Crianças – OAB Porto Alegre (120 participantes) – outubro
- Passeio Caxias do Sul – Gol de Craque (44 participantes) – dezembro
- 25 apadrinhamentos afetivos realizados no ano

O programa de Aprendizagem Profissional promove a inserção de adolescentes e jovens no mundo do trabalho, por meio de formação teórica e prática alinhada às demandas do mercado. Além da qualificação técnica, desenvolve competências socioemocionais, estimulando autonomia, responsabilidade e participação cidadã.

## 15 cursos profissionalizantes (lei da aprendizagem)

- Asseio e conservação
- Assistente administrativo
- Assistente de cabeleireiro
- Corte, costura e modelagem sustentável
- Climatização e refrigeração
- Desporto
- Eletromecânica de elevadores
- Gastronomia
- Suporte T.I
- Mecânica automotiva
- Músico intérprete instrumentista
- Projetista de móveis
- Vendas e atendimento ao cliente
- Gestão ambiental
- Telemarketing



### Qualificação:

- Gastronomia Meu trabalho - apoio Sulgás e Pró-Social RS



**Público-alvo:** Adolescentes e jovens de 14 a 24 anos, de famílias em vulnerabilidade social, e sem limite de idade para pessoas com deficiência. Base legal: Decreto nº 9.579/2018.

722

pessoas  
atendidas

15

curso  
oferecidos

75%

taxa de  
empregabilidade

57 mil

refeições  
mensais

31

colaboradores  
envolvidos

81%

de frequência

100% atendidos em escola regular

81% frequência média

100% recomendariam os cursos

## DESTAQUES:

### Principais Atividades Culturais 2025:

- Semana Pedagógica: IA, primeiros socorros, Rodrigo Sabiá (janeiro)
- Amostra Técnica Tramontina – Mecânica/Refrigeração/Projetista (72 participantes)
- Tour no Instituto Caldeira – palestra sobre Inovação (41 participantes)
- Fórum da Liberdade na PUC com todas as turmas
- Palestra Dia da Mulher 130 anos – sessão de cinema (140 participantes)
- Hique Gomez – A Sbórnia Kontr'Atracka (88 participantes)
- Palestra IA com INICIE (82 participantes)



O Serviço de Convivência e Fortalecimento de Vínculos (SCFV) é um espaço de fortalecimento de vínculos familiares, sociais e comunitários por meio da convivência e socialização. Atende crianças e adolescentes de 6 a 14 anos na região central de Porto Alegre.

A Educação Integral garante o desenvolvimento do sujeito em todas as suas dimensões: intelectual, física, emocional, social e cultural, atendendo estudantes da EMEF Campos do Cristal, na Zona Sul de Porto Alegre.

## SCFV

95 atendidos

## Educação Integral

155 atendidos



**250**

crianças e  
adolescentes  
atendidos

**6.369**

atendimentos  
realizados

**120h**

capacitação  
da equipe

**57 mil**

refeições  
mensais

## Principais atividades e oficinas realizadas

- Oficinas pedagógicas e reforço escolar
- Jiu-jítsu (Posturar/Pró-esporte – 40 crianças)
- Capoeira (Projeto Tribos – 100 crianças)
- Tênis e patinação
- Musicalização – apresentações em set/dez
- Iniciação científica – Unilasalle/Canoas (20 adolescentes) Numeramento e letramento
- Encontros com famílias EI e SCFV (160 famílias – julho e dezembro)
- Lance de Craque



**Rede de articulação:**

**CRAS**  
Centro de Referência  
de Assistência Social  
(Região Centro)

**SMAS**  
Secretaria Municipal  
de Assistência Social

**CREAS**  
Centro de  
Referência  
Especializado

**Conselho  
Tutelar**

**Juizado da  
Infância e da  
Juventude**

**Secretarias  
da Saúde e  
da Educação**

**Secretaria de Educação SMED**





### Jiu-jítsu

Quando: jul–dez 2025  
Parceiro: Posturar – Pró-esporte

40 crianças (6–14 anos) e 4 educadores



### Capoeira

Quando: ago–dez 2025  
Parceiro: Projeto Tribos (voluntários)

100 crianças (6–14 anos) e 6 educadores



### Projeto Unilasalle

Quando: mar–dez 2025 | Canoas  
Parceiro: La Salle

20 adolescentes (12–14 anos) e 3 educadores



### Musicalização

Quando: set e dez 2025

30 crianças (6–14 anos) e 2 educadores



### Encontros com famílias

Quando: jul e dez 2025

160 famílias e 12 educadores



### Lance de Craque



# Como Apoiar Nossos Projetos Sociais

O Pão dos Pobres é mantido por pessoas físicas e jurídicas que nos ajudam em diferentes frentes.

## Há várias maneiras de apoiar:

### Pessoas Físicas

Boletos, PIX, alimentos não perecíveis e valores na portaria

### Pessoas Jurídicas

Doações ou parcerias em projetos

### Funcriança (IRRF)

Doações via IRRF (PF ou PJ)

### Nota Fiscal Gaúcha

Programa estadual de doação via NF

### Brechó Solidário

Roupas e utensílios em bom estado para doação

### Voluntariado

Dedique tempo e talentos à causa social

Doação por testamento também é uma opção de apoio duradouro.

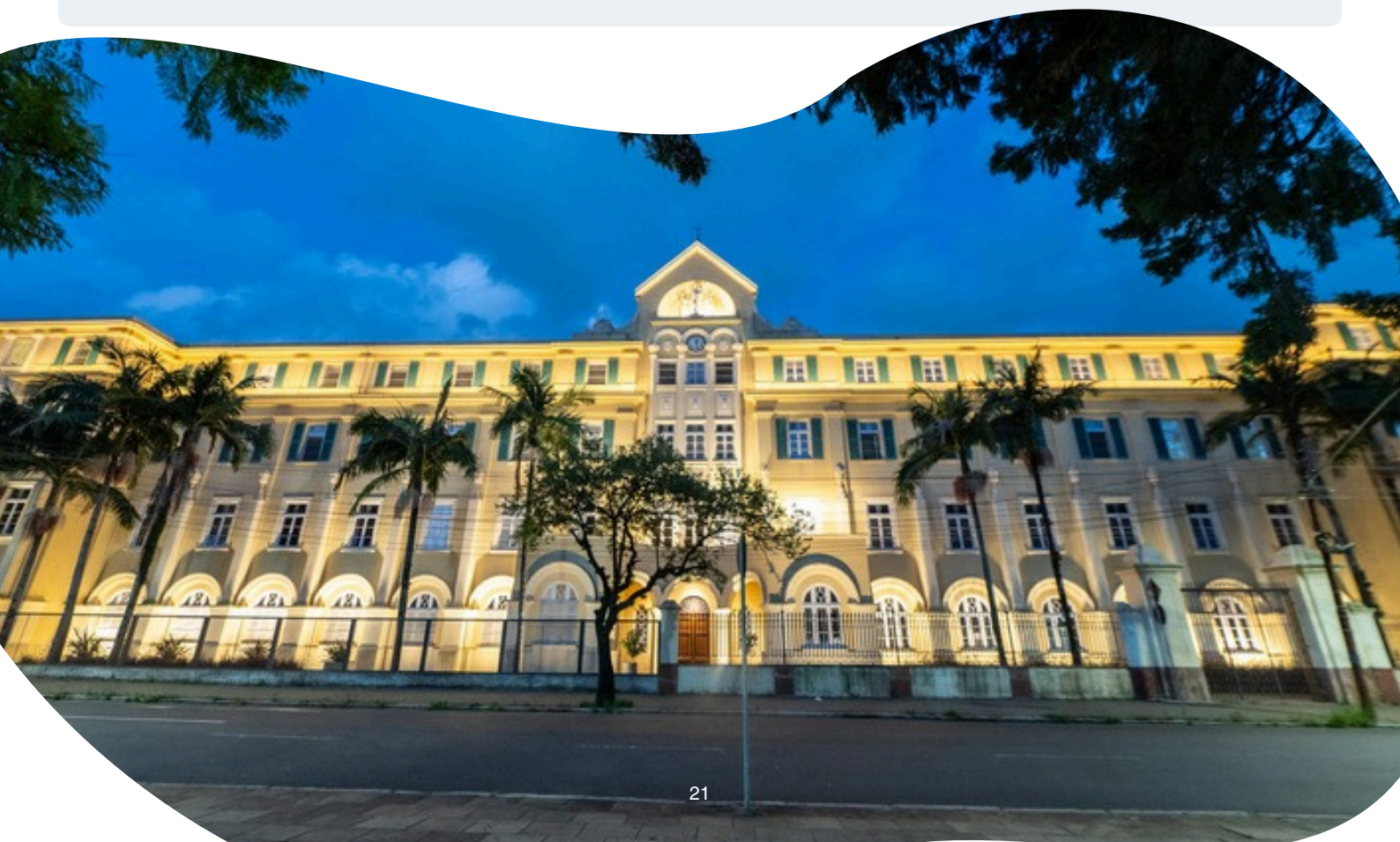

O PÃO DOS POBRES  
ESTRUTURA ORGANIZACIONAL

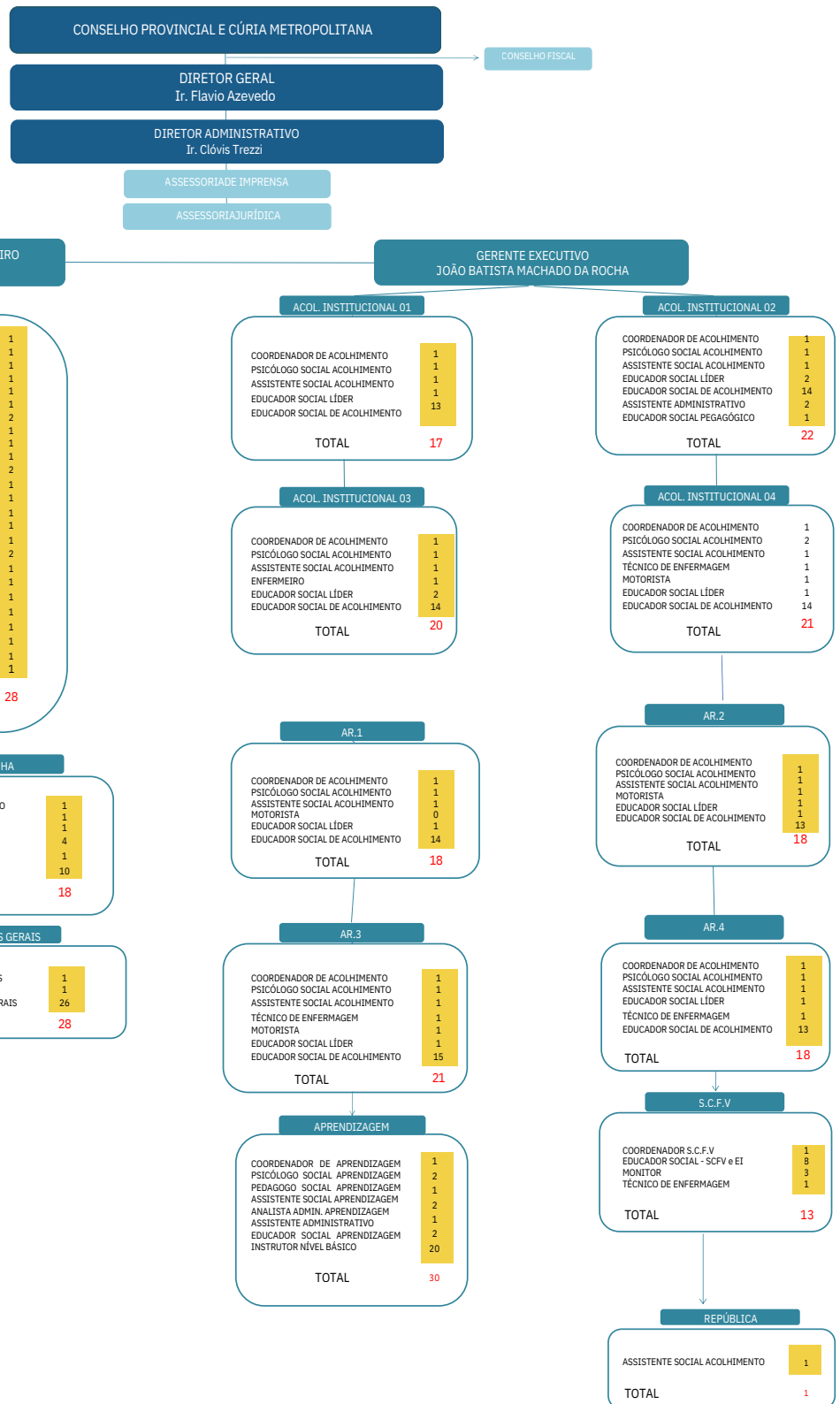

SUB TOTAL ADMINISTRAÇÃO: 103  
 SUB TOTAL SERVIÇOS: 200  
 AFASTADOS: 18  
 TOTAL GERAL: 321

# Financeiro

## Principais Receitas e Despesas 2025

| RECEITAS PRÓPRIAS                   | VALORES         |
|-------------------------------------|-----------------|
| DONATIVOS P. FÍSICA                 | R\$1.466.148,88 |
| DONATIVOS P. JURÍDICA               | R\$3.584.256,87 |
| DONATIVOS PORTARIA                  | R\$432.925,33   |
| DONATIVOS FRUNCRIANÇA               | R\$3.282.996,41 |
| RECEITAS DOAÇÕES PROJETOS           | R\$1.560.000,00 |
| RECEITAS CURSOS PROFISSIONALIZANTES | R\$1.390.029,73 |
| DONATIVOS ALIMENTOS                 | R\$124.658,35   |
| RECEITAS FESTA SANTO ANTONIO        | R\$34.048,33    |
| PROGRAMA NOTA FISCAL GAUCHA         | R\$16.800,00    |
| DONATIVOS PODER PUBLICO             | R\$821.100,00   |

| RECEITAS PARCERIAS                          | VALORES          |
|---|------------------|
| FASC - SCFV                                 | R\$567.344,77    |
| FASC - CASAS DE ACOLHIMENTO (OITO UNIDADES) | R\$12.192.601,48 |
| SMED - EDUCAÇÃO INTEGRAL                    | R\$818.225,70    |
| EMENDAS PARLAMENTARES                       | R\$798.000,00    |

| DESPESAS                                    | VALORES         |
|---|-----------------|
| DESPESAS COM PESSOAL                        | R\$7.050.112,50 |
| AÇÕES TRABALHISTAS                          | R\$100.460,80   |
| DESPESAS DE CONSUMO                         | R\$2.469.275,59 |
| DESPESAS SERVIÇOS DE TERCEIROS/CONTRATOS E  | R\$2.609.275,89 |
| TAXAS E TRIBUTOS                            | R\$149.686,13   |
| FASC - CASAS DE ACOLHIMENTO (OITO UNIDADES) |                 |
| DESPESAS COM PESSOAL                        | R\$9.078.182,77 |
| DESPESAS DE CONSUMO                         | R\$1.927.764,88 |
| DESPESAS SERVIÇOS DE TERCEIROS              | R\$1.194.173,77 |
| MATERIAL PERMANENTE                         | R\$353.109,39   |

| SMED - EDUCAÇÃO INTEGRAL       |               |
|--------------------------------|---------------|
| DESPESAS COM PESSOAL           | R\$392.261,14 |
| DESPESAS DE CONSUMO            | R\$45.923,12  |
| DESPESAS SERVIÇOS DE TERCEIROS | R\$360.100,00 |
| MATERIAL PERMANENTE            | R\$ -         |

| EMENDAS PARLAMENTARES          |               |
|--------------------------------|---------------|
| DESPESAS DE CONSUMO            | R\$72.228,60  |
| DESPESAS SERVIÇOS DE TERCEIROS | R\$428.512,48 |

# Transparência Salarial

## 1º Semestre 2025

### Diferença por Grupo Ocupacional:

| Grupo Ocupacional              | Sal. Contratual Mediano | Remun. Mensal Média |
|--------------------------------|-------------------------|---------------------|
| Dirigentes e Gerentes          | 159,0%                  | 109,3%              |
| Profissionais Nível Superior   | 100,0%                  | 100,0%              |
| Técnicos de Nível Médio        | 90,5%                   | 140,3%              |
| Trab. Serviços Administrativos | 87,2%                   | —                   |
| Trab. Atividades Operacionais  | 73,1%                   | —                   |

### Diferença salarial entre mulheres e homens

- O salário contratual mediano das mulheres equivale a 104,3% do recebido pelos homens.
- A remuneração média mensal das mulheres equivale a 103,3% da recebida pelos homens.

| Indicador                  | Definição   | Razão M/H |
|----------------------------|---|-----------|
| Salário Contratual Mediano | <p>Salário mediano para Mulheres (M)</p> <p>Salário mediano para Homens (H)</p> <p>Divisão M/H = quanto salário das mulheres equivale ao salário dos homens, em %</p>   | 104,3%    |
| Remuneração Mensal Média   | <p>Número Total de Homens + Remuneração Mensal Média para Homens (H)</p> <p>Número Total de Mulheres + Remuneração Mensal Média para Mulheres (M)</p> <p>Divisão M/H = quanto salário das mulheres equivale aos salários dos homens, em porcentagem (%)</p> | 103,3%    |

43,2%

Homens (composição)

56,8%

Mulheres (composição)

### Composição do total de empregados por sexo e raça/cor

Mulher



Homem

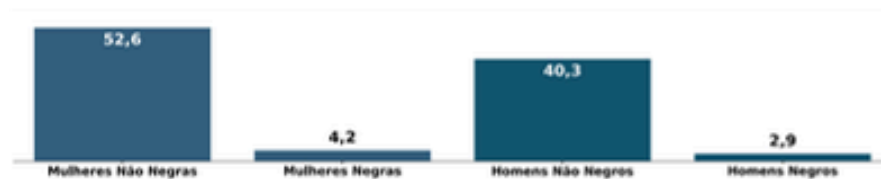

387

(base 31/12/ 24)

Trabalhadores ativos

## Diferença por Grupo Ocupacional:

| Grupo Ocupacional              | Sal. Contratual Mediano | Remun. Mensal Média |
|--------------------------------|-------------------------|---------------------|
| Dirigentes e Gerentes          | 174,7%                  | 109,3%              |
| Profissionais Nível Superior   | 178,3%                  | 103,5%              |
| Técnicos de Nível Médio        | 610,4%                  | 124,03%             |
| Trab. Serviços Administrativos | 100,0%                  | 100%                |
| Trab. Atividades Operacionais  | 261,6%                  | 115,1%              |

## Diferença salarial entre mulheres e homens

- O salário contratual mediano das mulheres equivale a 105,0% do recebido pelos homens.
- A remuneração média mensal das mulheres equivale a 103,0% da recebida pelos homens.

| Indicador                  | Definição  | Razão M/H |
|----------------------------|--|-----------|
| Salário Contratual Mediano | <p>Salário mediano para Mulheres (M)</p> <p>Salário mediano para Homens (H)</p> <p>Razão M / H = quanto o salário das mulheres equivale ao salário dos homens, em %</p>  | 105,0%    |
| Remuneração Mensal Média   | <p> <math>\frac{\text{Número Total de Homens} \times \text{Remuneração Mensal Média para Homens (H)}}{\text{Número Total de Mulheres} \times \text{Remuneração Mensal Média para Mulheres (M)}}</math> </p> <p>Razão M / H = quanto a remuneração das mulheres equivale à remuneração dos homens, em porcentagem (%)</p> | 103,0%    |

## Diferença salarial entre homens e mulheres, por grandes grupos ocupacionais

São apresentadas em % quanto a remuneração das mulheres vale em relação à dos homens. As situações positivas mostram valores maiores ou iguais a 100%

■ Remuneração Mensal Média ■ Salário Contratual Mediano

## Composição do total de empregados por sexo e raça/cor

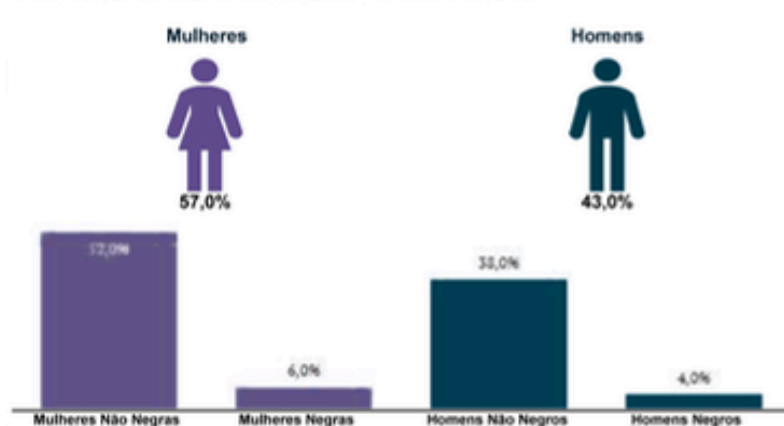

## Critérios de remuneração e ações para garantir diversidade

Questionário não respondido pelo CNPJ informado.

43,0%

Homens  
(composição)

57,0%

Mulheres  
(composição)

442  
(base 30/06/2025)

Trabalhadores  
ativos



# Plano Estratégico

2025 – 2030

O Plano Estratégico 2025–2030 está alicerçado sobre conceitos fundamentais de Planejamento e Excelência em Gestão, abordando o contexto social e econômico em que a Fundação O Pão dos Pobres se encontra.

## Planejamento e Sustentabilidade

- Eficiência na mobilização de recursos
- Assegurar recursos para serviços
- Captar novos investidores sociais

## Gestão de Pessoas

- Desenvolver e gerir competências
- Fortalecer o trabalho em equipe
- Motivação e retenção de talentos

## Visibilidade e Inovação

- Comunicação com a sociedade
- Visibilidade à Missão
- Novas parcerias estratégicas

## Gestão Eficaz dos Processos

- Otimizar fluxos de trabalho
- Integração administrativa
- Transparência orçamentária



Em consonância aos 17 Objetivos de Desenvolvimento Sustentável (ODS), contemplamos temáticas afins na pauta do nosso Plano de Gestão.

1

Erradicação  
da Pobreza

2

Fome  
Zero

3

Saúde e  
Bem-estar

4

Educação  
de Qualidade

5

Igualdade  
de Gênero

8

Emprego  
Digno

10

Redução  
Desigualdade

16

Paz e  
Justiça



A atuação institucional está alinhada aos Objetivos de Desenvolvimento Sustentável (ODS), integrando dimensões sociais, econômicas e ambientais. As iniciativas desenvolvidas contribuem para a redução das desigualdades, a promoção da educação e o fortalecimento da cidadania.

## Programa Sustentare:

- 2.000+ computadores restaurados entregues (marco em outubro de 2024)
- Beneficia hospitais, escolas públicas, APAEs, ONGs e bombeiros no RS
- Três trilhas: Descaracterização, Recondicionamento e Doações
- Contribui para compromissos ESG (Ambiental, Social e Governança)

## Outras iniciativas:

- Horta orgânica e gestão de resíduos
- Curso de Gestão Ambiental – parceria Corsan
- Inclusão digital em todos os 15 cursos de aprendizagem
- Setembro Amarelo – saúde mental para atendidos e colaboradores



- 1** **Erradicação da Pobreza**  
Garantia de alimentação, moradia e dignidade.
- 2** **Fome Zero**  
684 mil refeições servidas em 2025.
- 3** **Saúde e Bem-estar**  
Atendimentos de saúde e Setembro Amarelo.
- 4** **Educação de Qualidade**  
15 cursos e 100% dos atendidos frequentando a escola.
- 5** **Igualdade de Gênero**  
57% mulheres na equipe | paridade salarial.
- 8** **Emprego Digno**  
75% taxa de empregabilidade nos cursos.
- 10** **Redução Desigualdades**  
Atendimento a 1.167 pessoas em vulnerabilidade.
- 16** **Paz e Justiça**  
Central do Pão – Escola de Justiça Restaurativa.



# Inovação Social

Uma nova fase da instituição

Hub de Inovação e Responsabilidade Social  
Justiça Restaurativa

Tecnologia | Empregabilidade | Protagonismo Juvenil

A Fundação O Pão dos Pobres investe continuamente em iniciativas inovadoras que ampliam o impacto social e fortalecem sua atuação em rede. Esses projetos conectam educação, desenvolvimento social, empregabilidade e sustentabilidade, posicionando a Instituição como agente ativo na construção de soluções para os desafios contemporâneos.

## Educação Profissional

Capacitação alinhada ao mercado

## Empregabilidade

75% dos jovens empregados

## Sustentabilidade

ESG e responsabilidade ambiental

## Protagonismo

Jovens como agentes de mudança



# Hub de Inovação e Responsabilidade Social

O Hub de Inovação e Responsabilidade Social da Fundação Pão dos Pobres é uma iniciativa fundamental para a promoção do desenvolvimento social e econômico. Ao interligar práticas de ESG com o cooperativismo e o empreendedorismo, o Hub estabelece um ecossistema robusto que potencializa a conexão entre empresas, jovens e comunidades.

## ESG e Ecossistemas de Inovação

Práticas ambientais, sociais e de governança.

## Conexão e Empregabilidade

Capacitação com habilidades do mercado.

## Superação de Vulnerabilidades

Protagonismo juvenil e autonomia financeira.

## Cooperativismo e Empreendedorismo

Incubadoras, mentoria e colaboração.



**Em 2025, iniciaram-se as obras do Hub, marcando um passo concreto na materialização desse projeto estratégico. O Hub atua como facilitador de conexões valiosas entre o setor empresarial e a juventude.**

Programas de educação profissionalizante capacitam jovens com habilidades que atendem às demandas do mercado. A formação impacta positivamente na empregabilidade e também abre portas para o empreendedorismo.

O Hub também incentiva o cooperativismo como alternativa sustentável para o crescimento econômico, promovendo uma cultura de solidariedade e colaboração por meio de incubadoras e programas de mentoria.



## Inaugurada em julho de 2025

## Parceria com a Ajuris – Associação dos Juízes do Rio Grande do Sul e Sistema de Justiça

A Central Escola de Práticas Restaurativas – Central do Pão integra práticas restaurativas ao contexto socioassistencial, promovendo a cultura de paz e a prevenção de conflitos.

### Como funciona:

- Formação de facilitadores de círculos restaurativos
- Escuta, diálogo e corresponsabilização
- Desenvolvimento socioemocional dos participantes
- Fortalecimento da rede de proteção
- Metodologia baseada na cultura de paz

### Impacto esperado:

- Redução de conflitos nos ambientes socioassistenciais
- Desenvolvimento de habilidades socioemocionais
- Fortalecimento da rede de proteção
- Cultura de paz disseminada na comunidade
- Modelo replicável para outras instituições



O trabalho de comunicação realizado para manter e aumentar a visibilidade do Pão dos Pobres se dá por meio de diferentes canais. Durante 2025, houve crescimento significativo da audiência nas redes sociais e inserções na imprensa.



### Redes Sociais

Facebook, Instagram, LinkedIn e YouTube (orgânico)



### Publicidade Pró-Bono

Espaços conquistados em veículos de comunicação



### Newsletter

Externa mensal e interna para colaboradores



### Site Institucional

[www.paodospobres.org.br](http://www.paodospobres.org.br)  
atualizado continuamente



Criação do canal de comunicação interna no WhatsApp



## MATÉRIAS EM VEÍCULOS DE COMUNICAÇÃO JANEIRO - DEZEMBRO 2025

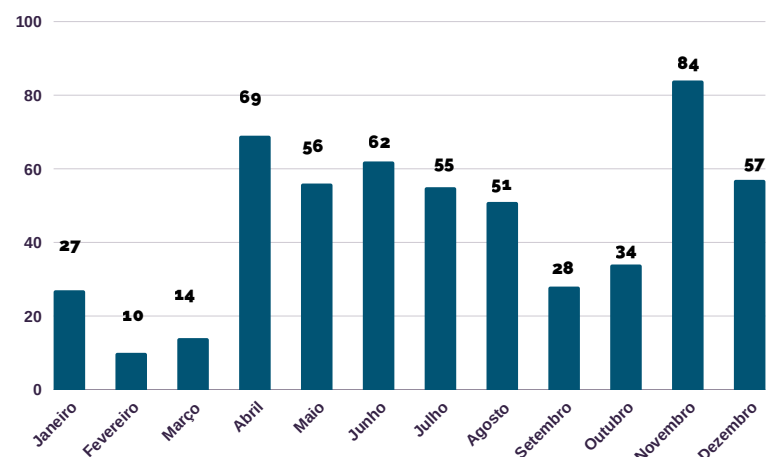

## COMPARATIVO MATÉRIAS EM VEÍCULOS DE COMUNICAÇÃO 2024/2025

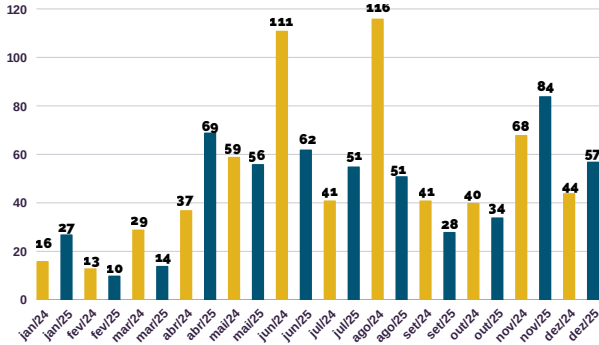

No ano de 2025 as redes sociais foram um importante canal de comunicação com a comunidade.



**1 milhão**

de visualizações de conteúdo por trimestre



**500 mil**

de visualizações de conteúdo por trimestre



**50 vídeos**

com matérias sobre o Pão dos Pobres

## COMPARATIVO INSERÇÕES EM VEÍCULOS DE COMUNICAÇÃO EM 2024/2025

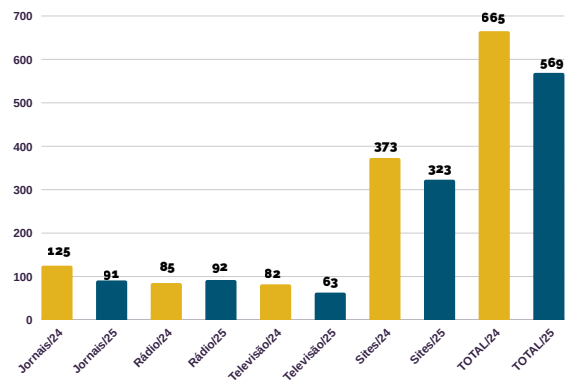

### Newsletters 2025:

- 12 edições do boletim externo "Acontece no Pão"
- 122 newsletters internas para colaboradores



O Pão dos Pobres participa ativamente de conselhos, fóruns e redes de articulação, contribuindo para o fortalecimento das políticas públicas e a defesa dos direitos de crianças e adolescentes.

- **Membro titular – CEDICA: Conselho Estadual dos Direitos da Criança e Adolescente**
- **Membro – FEDCA: Fórum Municipal dos Direitos da Criança e Adolescente**
- **Membro – CMDCA (Conselho Municipal dos Direitos da Criança e Adolescente de Porto Alegre) Conselheiro**
- **Membro AMCHAM Brasil – Câmara Americana do Comércio**
- **Membro CORAS – Comissão Regional de Assistência Social (CMAS)**
- **Fórum Municipal de Aprendizagem de Porto Alegre**
- **Núcleo de Estudos em Justiça Restaurativa – Ajuris/RS**
- **Rede de Atendimento à Criança e ao Adolescente**
- **Apoio da Secretaria da Saúde – ônibus móvel**
- **2ª Vice-presidência da Federação das Fundações e Associações**

- 08/06/2003 Prêmios Líderes e Vencedores
- 08/06/2003 Prêmios Líderes e Vencedores
- 16/08/2003 Prêmio Destaque UNITV
- 08/06/2003 Prêmios Líderes e Vencedores
- 16/08/2003 Prêmio Destaque UNITV
- 08/03/2004 Certificado do Prêmio de Responsabilidade Social da Assembleia
- 13/05/2004 Prêmio Cidadania e Direitos Humanos Herbert de Souza
- 05/05/2006 Troféu Samurais Competense 2006
- 14/04/2009 29º POP – Prêmio Nacional de Relações Públicas
- 07/06/2009 Prêmio Top de Marketing ADVB/RS na categoria Responsabilidade
- 04/03/2011 ARF – Associação Rio Grandense de Fundações (categoria inovação)
- 23/10/2014 Prêmio Parceiros Voluntários
- 22/08/2018 Prêmio Fundo Social Sicredi
- 18/09/2018 2º Prêmio Cidadania Viva do Instituto Viva Cidadania
- 18/09/2018 Certificado das 100 Melhores ONGs do Brasil
- 18/10/2018 Prêmio Coca-Cola FEMSA Brasil – Curso Corte e Costura Sustentável
- 11/2025 Prêmio Melhor Projeto Social – Revista Sabores do Sul
- 12/12/2025 Prêmio Miguel Velásquez de Direitos Humanos



130  ANOS

# Pão dos Pobres

Apoie nossos projetos e ajude a escrever histórias inspiradoras.

**Mais informações pelo whatsapp**

**Captação de Recursos:**

(51) 98971.9615

**Siga nossas redes sociais:**

Instagram: @fundacaopaodospobres

Facebook: /paodospobres

LinkedIn: Fundação Pão dos Pobres

Youtube: @fundacaopaodospobres